Robion

La petite ville en mouvement

Journal d'information
Décembre 2020

n°1

SOMMAIRE

P 2 VIE ASSOCIATIVE
P 2 DROIT DE PAROLE
P 2/3 ACTUALITÉS
P 4 COMITÉ COMMUNAL DES FEUX DE FORÊT
P 4/5 ÉCOLES…
P 6 ÉCOLOGIE
P7 BUDGET
P 8 TRAVAUX

Journal édité à 2500 exempliares par la commune de Robion, Place Clément Gros, 84440 Robion.
Tél. 04 90 76 60 44
accueil@mairie-robion.fr
Horaires : 9h/12h30 – 13h30/17h30
www.robion-mairie.com

Directeur de publication :
Patrick Sintes - Maire
Rédaction :
Les Élu(e)s de la Commission communication
Conception graphique :
La Vache Noire Sud / Robion
Photographie :
Mairie de Robion, Bernard Boudoire…
Impression : ORTA
Imprimé sur papier PEFC certifié

Édito

« La fin de l'année étant à portée de vue, je ne pense pas m'avancer beaucoup en affirmant que personne ne regrettera 2020 !

Même si nous savons qu'il nous faudra vivre encore quelques mois au rythme des rebonds et soubresauts du virus pour nous en défaire totalement, une nouvelle année est toujours porteuse d'espoir.

Mais il est vrai que face à la morosité ambiante bien compréhensible c'est une dose de cheval d'optimisme et de volontarisme qu'il va nous falloir !

Les fortes fréquentations estivales ne pourront masquer une saison touristique médiocre, lourde de conséquences économiques. Les aides financières accordées aux entreprises par les différentes institutions publiques, dont notre agglomération Luberon Monts de Vaucluse, ne pourront éviter des dépôts de bilans et des situations nouvelles de précarités sociales .

La chute des recettes fiscales professionnelles qui vont s'ensuivrent imposeront de fait une redéfinition des objectifs communautaires et, par ricochets, les projets municipaux risquent également d'être impactés.
Ce constat des difficultés à venir n'est en rien un signe de renoncement mais acte qu'optimisme et lucidité devront s'accorder pour préparer avec confiance l'après crise dans l'écriture du budget municipal de 2021.

Derniers rouages démocratiques sur le terrain, les maires se sont attachés à faire corps avec l'État central pour gérer l'épidémie alors même que des questionnements sont légitimes sur le bien-fondé de certaines décisions.

Ainsi, tous les commerces de proximité des centres villes sont essentiels et tous sont en capacité d'appliquer consciencieusement les gestes barrières.

Faut-il encore le rappeler, le rassemblement de personnes dans un espace clos est le moyen le plus sûr pour propager le virus. Dès lors, canaliser le flux des consommateurs dans les seuls rayons des grandes surfaces échappe à notre logique !

Un peu de liberté retrouvée pour les achats festifs aura peut-être permis de sauver ce qui pouvait encore l'être, en espérant que nous n'ayons pas tous, trop vite, cédé aux sirènes des géants d'Internet et à la trop grande facilité du commerce en ligne.

Pourtant encore à portée de nos mémoires, nous avions déjà oublié la grippe asiatique de 1956/1958, comme la grippe de Hong Kong de 1968/1970 aux très lourds bilans humains.

Au sortir de cette épreuve, nous serons inspirés de retenir que les pandémies ne sont pas réservées aux pays pauvres et lointains.

Retenir aussi notre vulnérabilité naturelle avec humilité, notre modèle social peut certainement encore progresser mais tout n'est pas toujours prévisible quels que soient les investissements que l'on voudra bien consentir dans notre protection.

Retenir surtout, avec reconnaissance, la mobilisation générale de tous nos personnels soignants.
La cohésion nationale, qui n'exclut pas les interrogations et les critiques, a été un élément clef pour faire face à ce défi, elle le sera à nouveau pour en affronter un autre.

Le virus du communautarisme instillé par la pratique littérale et rigoriste de la Charia, code musulman du VIIe siècle, vient à nouveau altérer notre cohésion nationale. Une menace attisée de l'extérieur prend corps chez nous par l'instrumentalisation de la misère intellectuelle qui mue l'Islam en idéologie politique terroriste. Celui qui lit le Coran à la lumière de notre époque, y trouvera autant de messages de respect et de bienveillance que dans la Torah ou bien dans la Bible.

Les écritures spirituelles vivent dans l'histoire et leurs interprétations sont sans cesse actives. La majorité des Français de confession musulmane, qui ne portent pas leur foi en étendard, sont aujourd'hui blessés de n'être réduits qu'à leur religion mal interprétée à dessein. Ils sont tout autant blessés de cette insolence toute française qui s'exprime à l'encontre du religieux et du politique depuis la révolution et ce, malgré bien des tentatives de censure.

Les satires littéraires et les caricatures picturales, souvent portées par les grands noms de notre histoire culturelle, ont maintes fois nourri le débat sociétal ; une liberté d'expression dérangeante, excessive, mais qui ne peut pas se brider sous peine de renoncer progressivement à toutes possibilités discursives.

L'éducation nationale qui enseigne la capacité à raisonner se doit d'aborder tous les sujets et aucun n'est tabou, même le sacré qui n'est plus défini par le politique mais par le for intérieur de chaque individu.

La laïcité, pas celle d'Emile Combes, mais celle d'Aristide Briand, n'a pas pour autant rayé le fait religieux des esprits et de l'espace public. Elle a laissé toute sa place à la richesse de notre patrimoine chrétien tant matériel qu'immatériel en donnant aussi à chacun le droit de choisir et de vivre sa foi dans la discrétion républicaine. Notre architecture sociétale ainsi forgée ne peut se redéfinir aujourd'hui sous les exigences de mouvements identitaires politico-religieux.

Encore plus que les autres années, la fête de la Nativité et Noël seront les fêtes des retrouvailles familiales, avec toutes les précautions qui s'imposent bien sûr !
Au pied du sapin illuminé, symbole des réjouissances séculaires et bien que certains non moins illuminés le trouve ringard, il y aura pour les petits et grands des marques d'affections et d'attentions chaleureuses .

Après une année difficile qui nous aura fait affronter une épreuve collective, où certains d'entre nous ont aussi dû affronter des épreuves personnelles, nous aspirons, toutes et tous, à y trouver les signes et espoirs d'une belle année 2021 bien méritée. »

Patrick SINTES
Maire

VIE ASSOCIATIVE

2020 sera une année difficile à oublier, et à jamais gravée dans notre mémoire.

Il est évident que cette crise impacte notre commune à bien des égards.

Notre commune, riche de plus de 60 associations, propose une multitude d'activités. Cette diversité permet à certains de suivre des cours d'anglais, à d'autres de chanter, danser, ou encore jouer au football, ou se passionner pour la poésie. Elle permet également à nos « anciens » d'évoquer leurs souvenirs le temps d'un loto… Nous ne pouvons, hélas, citer ici toutes les activités tout aussi passionnantes les unes que les autres. Vous pouvez trouver ces informations sur le site de la mairie ou au Point Info de notre commune.

La vie associative est un lieu de rencontre, un lien entre différentes générations et un merveilleux moyen d'échanger ; tout ce dont nous aurions besoin en ces périodes difficiles.

Les dirigeants et membres de bureau, ainsi que les personnes qui les aident, sont bénévoles ; ce qui rend encore plus admirable le travail réalisé.

Au-delà de faire fonctionner leurs structures durant l'année, certaines associations organisent des manifestations qui contribuent à embellir et animer votre ville. Plus que jamais, nous aurons besoin de cette force au sortir de cette crise sanitaire, plus que jamais certaines associations auront besoin de votre soutien.

Nous avons confiance dans les ressources humaines et dans l'incroyable énergie déployée par nos associations pour passer cette épreuve et repartir avec enthousiasme. Pour les aider, nous avons mis à disposition des outils supplémentaires :

- Réaménagement de la Salle du Bassin : désormais une « vraie » salle (vestiaires, sanitaires, parquet et VMC) pour la pratique sportive,
- Mise en service de la « Halle de la Gare Maurice Bougnas » directeur et enseignant emblématique de notre école durant toute sa carrière de 1953 à 1991,
  lieu ouvert et couvert de 400m² avec parking pour accueillir des activités et manifestations dans un cadre historique et pittoresque,
- Tout comme le Café de la Gare, réhabilité.

Alors, ayons confiance dans l'avenir. Nous disposons de bien des atouts pour traverser cette période bien compliquée. Nous disposons des moyens techniques et surtout du potentiel humain.

DROIT DE PAROLE

Les 5 élus de la listeNaturellement Robion Naturellement Citoyens (NRNC) participent assidument aux réunions du conseil municipal et des commissions ainsi qu'au conseil d'agglomération LMV qui s'est réuni 3 fois depuis juillet. Une élue représente la liste et siège dans 5 commissions (Culture, Environnement, Développement économique, Mobilités, Aménagement du territoire et politique de la ville). Nous avons adopté un fonctionnement participatif et préparons les réunions avec le CA de l'association NRNC. La situation sanitaire perturbe l'exercice démocratique et nous avons eu recours aux visio-conférences notamment pour réunir la 1ère assemblée générale de l'association à laquelle vous pouvez adhérer pour participer à la vie locale. Nous interpellons régulièrement le Maire par mail, questions écrites ou orales en CM. Nous organiserons dès que possible une réunion publique car notre communication officielle est réduite par la décision de limiter le nombre de publications du Mag' de Robion à 2 par an. Pour être informés de nos actions connectez-vous sur FaceBook.
Envoyez-nous un mail :
naturellementrobioncitoyens@gmail.com.

C. Nallet, S. Bergeret, B. Azmayesh, V. Moutte, JY. Richaud

ACTUALITÉS…

CENTRE COMMUNAL D'ACTION SOCIALE

Le CCAS de Robion est ouvert du lundi au vendredi de 9h à 12h30 et de 13h30 à 17h. L'assistante sociale reçoit uniquement sur rendez-vous du lundi au jeudi (04.90.76.62.90).

Pendant le confinement du printemps dernier, tous les appels téléphoniques en direct de notre CCAS (04.90.76.62.90) ont été transférés sur le téléphone de permanence, ce qui a permis de gérer tous les appels. La même procédure a été renouvelée pendant le confinement de cet automne.

Nous recommandons aux personnes seules ou sensibles de se faire connaitre afin de pouvoir les inscrire sur le registre de la mairie pour celles qui ne l'auraient pas encore fait. Ce service existe depuis des années déjà.

La finalité exclusive de cette inscription est de permettre l'intervention ciblée des services sanitaires et sociaux, en s'appuyant sur les acteurs locaux (organisation de contacts périodiques avec les personnes inscrites afin de leur apporter les conseils et l'assistance nécessaires) en période de canicule, de grand froid, de crises sanitaires ….

L'aide alimentaire, pour les personnes que nous suivons, continue sous forme de colis hebdomadaires composés de produits secs, de produits frais, sans oublier les produits d'hygiène.

Pour les Seniors à partir de 60 ans (Sous réserve des instructions gouvernementales ou départementales) :

- Les activités « GYM » se déroulent le jeudi matin en deux groupes de douze personnes.
- Nous prévoyons pour le début de l'année des stages d'informatique et des ateliers « MEMOIRE » (les préinscriptions sont ouvertes).

Pour les Séniors à partir de 75 ans et +

- Nos ainés (de 80 ans et +) bénéficieront comme chaque année du colis* de Noël, généreusement préparé par «notre Roumanière», agrémenté de douceurs confectionnées par le «Chef Rossi» et son équipe.
- Le colis sera aussi offert à nos ainés (à partir de 75 ans) qui ne pourront hélas pas venir festoyer à la cantine, «Covid oblige».

* Colis offert sur inscription…

ECOLOGIE

Création d'une CHAUCIDOU ou « chaussée à voie centralisée (CVCB) » avenue de la Gare entre le rond-point de l'avenue Aristide Briand et le Café de la Gare.

Une Chaucidou consiste à redistribuer l'espace d'une chaussée en modifiant le marquage au sol.

Cet aménagement consiste à remplacer les deux voies de circulation routières (une pour chaque sens de circulation) par une seule voie centrale banalisée et utilisable dans chaque sens de circulation à laquelle sont adjointes deux bandes latérales dédiées à la circulation des vélos.
Elle a un énorme avantage structurel …. et financier pour la collectivité car elle permet, par un simple marquage au sol, une nouvelle répartition de l'espace entre véhicules et cyclistes.
Ce concept se résume en trois points

- Suppression de la ligne blanche médiane qui sépare, au milieu de la chaussée, les sens de circulation.
- Matérialisation induite d'une voie centrale rétrécie sur laquelle les véhicules sont appelés à se croiser.
- Création de deux voies latérales qui donnent la priorité aux cyclistes et qui autorisent les automobilistes à mordre sur ces espaces lors de croisements.

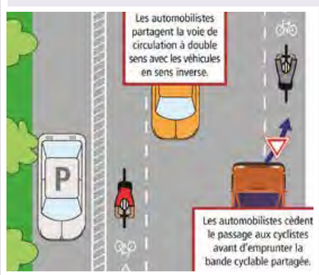

L'avantage de cet aménagement réside principalement à une modération importante de la vitesse pratiquée du fait de la modification de la perspective et réduction de la largeur apparente de la chaussée.
De plus, elle donne une meilleure place aux cyclistes qui leur procurent un sentiment de légitimité et de sécurité.
Enfin, les automobilistes comprennent bien que leur place est sur la voie centrale.

NB : ***N'ayant pas la possibilité de nous réunir pour une présentation publique du projet, les personnes intéressées peuvent prendre rendez-vous avec Monsieur le Maire pour de plus amples renseignements.***
Une chaucidou a déjà été réalisée sur la commune voisine de Jonquerettes.

DONNEURS DE SANG

La COVID 19 n'a pas empêché les collectes de sang à Robion. Les bénévoles de l'Amicale des Donneurs de sang ont œuvré pour qu'elles aient lieu malgré les perturbations de cette crise sanitaire sans précédent.

En effet, avec ou sans crise, l'Etablissement Français du Sang a toujours besoin de poches de sang. Les dons doivent se poursuivre car les malades ont toujours besoin de transfusion. Les produits sanguins ont une durée de vie limitée : 7 jours pour les plaquettes et 42 jours pour les globules rouges.

Les collectes se font à l'Eden maintenant sur rendez-vous, évitant ainsi le regroupement de personnes, réduisant l'attente, facilitant la gestion des flux.

Le protocole sanitaire est respecté : l' EFS demande à son personnel et à tous les donneurs de bien respecter les gestes barrières, en particulier le lavage des mains, qui sont très efficaces pour limiter les risques de transmission du virus. Des mesures de distanciation sont aussi mises en place sur les collectes (1m / 1m50 entre chaque personne).

Venez gonfler le nombre des donneurs et faire ce geste qui sauve bien des vies.

L'Amicale est présidée par Audrey ROCHET, épaulée par Sabine CHABAUD trésorière.
Les donateurs sont accueillis par Annie et Maurice REQUIN, Monique et Jean-Luc SAINT-JAL, Colette ROCARPIN. Simone et Alain PATOUILLARD, vice-présidents et chevilles ouvrières de l'Amicale, viennent régulièrement saluer les donateurs.

Ils ont donc accueilli :

- En 2019 : 348 donneurs dont 25 donneurs nouveaux
- En 2020 : 227 donneurs dont 12 donneurs nouveaux

La baisse en 2020 s'explique par l'annulation de la collecte d'avril par manque de médecin !
Il faudra également rajouter la prochaine collecte du 28 décembre à l'Eden.

Prochaines collectes en 2021 :
19 février, 23 avril, 25 juin, 27 août, 22 octobre et 17 décembre
EFS d'Avignon
Tel : 04 90 81 14 27
Site internet :
https://mon-rdv-dondesang.efs.sante.fr/collecte/liste

FESTIVITÉS

Le Ballet des figues, voilà malheureusement à quoi se résument les festivités de notre village cette année.

Des décisions, on l'imagine très douloureuses, mais des décisions qui s'imposaient, ont été prises pour annuler ces traditionnelles fêtes, comme la fête de Boulon, le 14 Juillet, notre belle fête votive et enfin le marché de Noël. Cependant, nous espérons de tout cœur vous proposer ces manifestations sur l'année 2021. Nous aurons également à cœur de retrouver le Festival de Robion.

De nouveaux projets vous seront également proposés comme une après-midi jeux de société pour les petits et grands, la journée du livre et de la BD (avec la commission Culture), une bourse aux vélos à la nouvelle Halle de la Gare, des sorties en demi-journée ou à la journée et bien sûr le Jerusalema Dance Challenge* qui est devenu populaire au niveau international.

La commission festivités reste à l'écoute de toutes propositions ou suggestions, afin de faire partager au mieux et au plus grand nombre, des animations pour la vie festive de notre village.

Contact : festivites.robion@gmail.com

• Les ados, vous connaissez Jerusalema ?

Evidemment ! Quand le coronavirus a forcé des milliards de personnes à se confiner, un morceau dansant inspiré du gospel et aux paroles en zoulou a rapproché les gens via les réseaux sociaux, remontant leur moral à travers la planète.
Ce titre, c'est Jerusalema, dansé par le monde entier.

Pourquoi pas à Robion ?

LE RADAR PÉDAGOGIQUE

La vitesse dans le village est un sujet qui fait éternellement débat.
Que faire ? De la répression ?

Pour lutter contre cette vitesse excessive, la commune a opté aussi pour la prévention.

Alors, régulièrement, en divers lieux du village comme l'avenue Aristide Briand, l'avenue du Luberon, le chemin de Caramède, vous l'avez certainement remarqué : le radar pédagogique.

Mais à quoi sert-il exactement ?

Acquis par la commune en septembre 2018, judicieusement positionné sur ces axes, il se «contente» de mesurer la vitesse et de décompter le nombre de véhicules dans les 2 sens de circulation. Il établit des moyennes heure par heure.

Cet outil permet :

- De saisir l'opportunité de dépêcher des contrôles routiers par la gendarmerie
- D'envisager des aménagements routiers pour contraindre les véhicules à ralentir (chicanes, dos d'âne ..)
- D'étudier le flux quotidien des véhicules selon les horaires

On constate encore des comportements routiers irresponsables !
Cependant, depuis la mise en place du radar, l'étude a montré une baisse sensible de la vitesse entrainant, même si cela est difficilement quantifiable, une baisse de la pollution et une baisse des nuisances sonores. C'est positif !

VOIE VERTE

Création d'une voie verte entre le Café de la Gare et le rond-point Charles REBOUL (Plan de ROBION)

À la différence d'une piste cyclable qui est réservée uniquement aux cyclistes, une voie verte est un aménagement réservé aux déplacements non motorisés.

A vélo, à roller, à cheval, pour les personnes à mobilité réduite ou simplement à pied, chacun se déplace à son rythme sur une voie verte tout en respectant les usages de chacun.

Les vélos à assistance électrique sont admis à condition que ces derniers soient limités à une vitesse de 25 Km/h. Ces aménagements facilitent une mobilité douce et verte,

Nous reviendrons sur ce projet lors d'un prochain MAG.

PRIME POUR L'ACHAT D'UN VÉLO ÉLECTRIQUE

La prime pour l'achat d'un vélo à assistance électrique initiée par notre commune a rencontré un tel succès, qu'à partir de septembre 2020 c'est l'agglomération LMV qui a pris le relais et a lancé son opération 1000 vélos électriques. Achetez un vélo à assistance électrique neuf et homologué auprès d'un revendeur professionnel implanté sur le territoire (voir liste sur le site lmv), LMV vous en rembourse 30% de son prix dans la limite de 300€.

Renseignements :
http://www.luberonmontsdevaucluse.fr/agglomeration/operation-1000-velos-electriques

Tél. : 04 90 78 82 30
Mail : 1000velos@c-lmv.fr

COMITÉ COMMUNAL DES FEUX DE FORÊT

« Quand on partait sur les chemins…»
Non, pas à bicyclette (quoique …) mais confortablement chaussés…

Durant tout l'été du 1er juillet au 15 septembre, les membres du CCFF, sous la présidence du maire et sous l'égide de René Sanchez, sympathique responsable des bénévoles, ont patrouillé tous les jours, 7 jours sur 7, 12 kms en moyenne par jour pour la surveillance du Luberon et du village.

Par binôme, matin et soir, vous les avez certainement croisés ces patrouilleurs, reconnaissables de loin, tout d'orange vêtus, en tenue règlementaire.

Rendez-vous à la Pompe, pour les uns à la Fontaine de l'an 2000 pour les autres et les voilà prêts à partir pour les 2 circuits :
- Verger villageois, Glissette jusqu'à la limite de Maubec avec un coup d'œil à Notre Dame des Anges, à la Table du Renard…
- Puis le Chemin de Boulon, le grand pré, jusqu'à la route des Taillades, tout le long de champs d'oliviers et les points de vues imprenables sur les falaises du Luberon.

Les bénévoles CCFF ont un rôle seulement préventif en informant la population résidente ou estivale sur les risques d'incendie et l'accessibilité au massif selon les consignes du préfet. Les conditions météorologiques (sécheresse + vent violent) déterminent si le niveau de risque d'incendie de forêt est très élevé.

- Accès autorisé de 5h à 20h,
- Accès autorisé seulement de 5h à 12h en risque très sévère,
- Accès interdit en risque exceptionnel.
- Accès autorisé : à pied uniquement !

Ils leur arrivent encore de croiser des véhicules. Rappelons que la circulation est absolument interdite aux véhicules pendant cette période.

Promeneurs, vous voulez profiter de notre belle nature ?
Appelez la borne de la préfecture pour consulter le niveau de risque :
04 28 31 77 11.

De retour de patrouille, les bénévoles remplissent un compte-rendu indiquant entre autre le temps passé, le nombre de personnes rencontrées et le cas échéant les incivilités constatées. Ce document remis à la mairie est centralisé, traité et analysé.

En 2020 :
- 76 patrouilles : 233 heures et 1 005 kms parcourus
- 59 patrouilles à pied : 186 heures et 674 kms parcourus
- 17 patrouilles en VTT : 47 heures et 331 kms parcourus

Les bénévoles, au gré de leur vie familiale, de leur santé, ça va ça vient, il faut renouveler sans cesse l'équipe !
Actuellement composé de 35 membres (dont 9 issus du conseil municipal) le comité en a accueilli 4 nouveaux cette année.
Trois patrouillent en VTT et une à cheval.

Vous avez un peu de temps libre, vous aimez marcher, alors n'hésitez pas à venir grossir les rangs des effectifs de ce comité indispensable pour le bien du village.

Vigilance… vigilance… !
Les bénévoles n'ont pas eu à détecter des départs de feu, à donner l'alerte et à déplorer des feux dans notre beau massif du Luberon. Ils ont constaté 103 personnes 23 VTT et 63 véhicules en infraction.

Les membres du Comités sont régulièrement invités aux formations des gestes de premier secours.

A noter qu'à Robion, le comité n'intervient pas uniquement pour le massif. Il a été présent les années précédentes pour accompagner et assurer la sécurité de manifestations comme le Carnaval, la Ronde de Robion…
Il y sera à nouveau présent en 2021 !

ÉCOLES

NOS ENSEIGNANTS…

L'école élémentaire « LES MICOCOULIERS »
Sous la direction de Monsieur Arnaud MEULEMANS. Il bénéficie de deux jours de décharge les lundis et mardis ; il est relayé par Deborah BROUCHIER.

Onze classes sont sous sa responsabilité avec un effectif de 282 enfants :
- Deux CM2 : Nelly ABEILLE et Arnaud MEULEMANS
- Deux CM1 : Carole COQUEREL et Marie-Claire VOTOVIC
- Deux CE2 : Sandrine RECHE et Valérie REILLE
- Deux CE1 : Patrice GOETHEL et Stephan GUY
- Un CE1 et un CP : Maryline BUFFET et Emilie LOCATELLI (le lundi)
- Deux CP : Nathalie BOREL et Emilie LOCATELLI (le vendredi) ; Isabelle MEFFRE et Emilie LOCATELLI (le mardi).

L'école maternelle « LE LUBERON »
Sous la direction de Monsieur Lionel CHARON. Il bénéficie d'une journée de décharge les lundis ; il est relayé par Loraine FREMION.

Six classes sont sous sa responsabilité avec un effectif de 149 enfants :
- Classe 1 : Patricia FAVEYRIAL (petite et moyenne section) ; ATSEM Stéphanie MOURIQUAND
- Classe 2 : Corinne GUERRAZZI (grande section) ; ATSEM Mathilde HUMPLER ET Joanna FERREIRA (en alternance)
- Classe 3 : Corinne LAFITTE (petite et moyenne section) ; ATSEM Chantal DOCHE
- Classe 4 : Valérie MOUTTE (petite et moyenne section) ; ATSEM Sylvia ETIENNE
- Classe 5 : Véronique AUBRIOT (grande section) ; ATSEM Micheline BREVALLE
- Classe 6 : Lionel CHARON (moyenne et grande section) ; ATSEM Véronique BARALIER

COMPOSITION DU PERSONNEL EMPLOYÉ AU SEIN DE L'ECOLE

Deux chefs de service :
- Madame Marie GUERIN aux affaires scolaires
- Monsieur Philippe ROSSI au restaurant scolaire.

- Deux adjoints d'animation Houda LITIME (responsable gestion périscolaire) et Amélie BERGER (chargée également de la bibliothèque scolaire).
- Marie GUERIN et Houda LITIME tiennent à jour le site ARG Famille (portail famille) afin que les parents soient au mieux informés de la vie périscolaire. Les parents peuvent également gérer les inscriptions CANTINE/GARDERIE, régler leurs factures concernant ce service, consulter à l'avance les menus.
- Six ATSEM (Agent Territorial Spécialisé des Ecoles Maternelles) précédemment citées
- Deux agents d'entretien Josiane GALANTI et Mylène ALLEGRE (elles ont également la charge de l'entretien de tous les bâtiments communaux).
- Quatorze agents polyvalents dont 4 PEC (parcours emploi compétence) qui occupent les postes de personnel garderie, personnel réfectoire et enfin personnel entretien des locaux, complètent le tableau.

INFORMATION SUR LE RESTAURANT SCOLAIRE

Sous la houlette du chef de service cuisinier Monsieur Philippe ROSSI :
- Deux Aides en Cuisine : Armelle PARIS et Anaïs DELAHAYE
- Deux Agents Polyvalents de Restauration : Jessy DELAIRE et Laurence AUBAUD

Nous avons deux réfectoires, 8 animateurs et 5 personnels de service pour accueillir 380 repas.
Les menus sont établis par « le chef » ROSSI et son équipe, validés par une diététicienne. Les menus sont cuisinés sur place avec des produits frais, bio et locaux. Un menu végétarien est confectionné une fois par semaine. Nous respectons de ce fait les exigences de l'Etat concernant la loi EGALIM 2020.

Tarif de la restauration : 2.60€

En temps normal, hors Covid :

La restauration à la maternelle :
- Les petites sections mangent à 11h30
- Les moyennes sections à 12h05
- Les grandes sections à 12h40

Les enfants des petites sections sont couchés dès la fin de leur repas comme ceux des moyennes sections qui ont encore besoin de dormir.

La restauration au primaire :
- Les CP mangent à partir de 11h35
- Les CE1 à 11h55
- Les CE2 à 12h15
- Les CM1 à 12h30
- Les CM2 à 12h50

Les enfants mangent à leur allure et sortent au fur et à mesure lorsqu'ils ont fini de manger.
En cas de pluie ou de froid, les enfants profitent de l'ALGECO et de la bibliothèque. Un groupe restera à l'entrée de l'école, sous l'abri du préau d'entrée et deux autres seront sous le grand préau.
Les menus sont affichés dans les panneaux vitrés à l'extérieur pour 5 semaines.
Les enfants jouent par groupe de niveaux à des lieux différents.

NB : ***La récolte des olives sur les arbres de la commune a permis d'offrir 6 litres d'huile à la cantine.***

GESTION DES TEMPS PÉRISCOLAIRES

ÉCOLE ELEMENTAIRE

• Garderie du matin
Deux personnes accueillent environ 60-70 élèves (beaucoup d'enfants arrivent à 8 heures).
En période de COVID, lavage des mains en arrivant.
Si le temps le permet, les enfants restent jouer à l'extérieur. Par temps froid, les enfants vont dans la bibliothèque de l'école primaire de 7h30 à 8h10.

• Garderie du soir
Cinq animateurs accueillent entre 100 et 120 enfants.
De 16 h 30 à 16 h 45, les enfants goûtent par groupe de classe.
La garderie est assurée à l'extérieur si le temps le permet, par groupe de niveaux.
Activités en place cette année : lectures de contes ou d'albums par Jonathan GAYDOU de la Médiathèque. Les autres activités (les archers, le tricot, la boxe) sont hélas en situation d'attente compte tenu de la pandémie.

ÉCOLE MATERNELLE

• Garderie du matin de 7h30 à 8h10.
Deux personnes accueillent environ 30 à 40 enfants.
La garderie se fait dans la cour par beau temps et dans la salle de motricité. En période de COVID il faut s'adapter avec le protocole en vigueur. Les enfants sont accompagnés dans leur classe à partir de 8h15.

• Garderie du soir maternelle
Trois agents s'occupent de 40 enfants. Même organisation que pour celle du matin.
Les enfants goûtent à partir de 16h30. Les parents peuvent récupérer leurs enfants entre 16h30 et 18h30 .

Tarif de la garderie : 0.50€ le créneau.

FOCUS…

ACCUEIL JEUNES ÉTÉ 2020

Un pari reussi malgre les contraintes sanitaires et climatiques

L'accueil de nos jeunes Robionnais fut un temps fort de l'été 2020 et ce, malgré les conditions particulièrement contraignantes dans lesquelles nous avons dû travailler. En effet, le protocole sanitaire a bouleversé, à plusieurs reprises, le calendrier et les possibilités d'activités. Nous avons dû accepter d'annuler un certain nombre d'activités et, tout comme les prestataires, nous sommes restés dépendants des décisions gouvernementales.

Dans ce contexte difficile nous avons pu compter sur des équipes d'animation et de direction motivées, créatives et efficaces. Nous remercions chaleureusement Houda Litime et Amélie Berger ainsi qu'Hélène Rodriguez pour avoir largement contribué au succès de l'Accueil Jeunes. Merci aussi aux personnes ressources qui ont adhéré au projet, notamment Jonathan Gaydou, responsable de la médiathèque de Robion, mais également à l'implication des associations que nous espérons toujours plus nombreuses à participer. Les élus se sont aussi fortement mobilisés pour rendre possible la réalisation de certaines activités et nous les en remercions.

Une vingtaine de jeunes entre 11 et 15 ans ont ainsi pu bénéficier d'un panel d'activités diversifié, les emmenant tour à tour au téléski du Pontet, au bowling, à la pêche ou à l'accrobranche de Lagnes.

Deux mini-séjours ont ponctué la saison.
En juillet, malgré le risque de canicule, le premier séjour vélo a pu voir le jour, permettant aux jeunes d'emprunter la piste cyclable pour établir leur campement à Gargas et graviter ensuite sur site.

Le deuxième séjour, qui a bien failli être annulé en raison des incendies qui ont touché la destination, les a emmenés en août à la Couronne pour un moment de vacances inoubliable.

Ainsi, entre gel hydroalcoolique, masques, distanciation, canicule et incendie, les jeunes et leurs animatrices sont passés à travers tous les obstacles et ont vécu une belle expérience, de grands moments de joie et de partage, forts en émotions, en convivialité et en solidarité.

L'apéro de clôture ouvert au public qui devait parachever l'aventure a dû malheureusement être annulé en raison de la situation sanitaire.

Nous espérons que ce n'est que partie remise !

Nous avons hâte de retrouver nos jeunes et nous travaillons avec enthousiasme sur une nouvelle session avec des nouveautés à la clé !

ECOLOGIE

L'ECOLOGIE est un vaste sujet où chacun d'entre nous doit se sentir concerné.

Les droits et libertés de chacun ne doivent pas compromettre la préservation de l'environnement, patrimoine commun de l'humanité.

Les thématiques qui s'y rapportent sont nombreuses et variées :
- L'environnement
- Le logement
- La nourriture
- La santé
- La consommation
- Les déplacements
- La production et le travail
- L'énergie

La municipalité de ROBION a fait de ce sujet une de ses priorités.

Certaines réalisations et améliorations ont déjà été effectuées, d'autres vont voir le jour dans les prochains mois ou sont à l'étude.
- Chaucidou et voie verte (voir à Actualités)
- Isolation des bâtiments municipaux (Mairie, salle du Bassin, Café de la Gare, écoles
- Parc photovoltaïque
- Eclairage publique à énergie propre (solaire)
- Plantation d'arbres et aménagement d'espaces verts
- Cantine scolaire (le bien manger)
- Gestion des déchets multi matériaux
- Tri sélectif et déchetteries : sensibilisation citoyenne
- World Clean Up Day (journée mondiale du nettoyage)
- Déjections canines

LE TRI DES DÉCHETS

Depuis le mois de septembre 2020, le SIRTOM (Syndicat Intercommunal de Ramassage des Ordures Ménagères) d'Apt a mis en place l'extension de tri à tous les emballages en plastique et métal et petits cartons d'emballages. L'agglomération LMV (Luberon Monts de Vaucluse) dont le siège est à Cavaillon équipera bientôt notre commune de grands containers hors sol de grande capacité (5 m³), habillage bois, destinés à la collecte des cartons. Evidemment, on ne peut que saluer favorablement cette avancée, mais n'oublions pas que le meilleur déchet est celui que l'on ne produit pas. Donc continuons à favoriser les achats en vrac ou avec le moins d'emballage possible car en 40 ans nos déchets ont doublé.

Le verre est également facilement recyclable. Nous vous rappelons ainsi les 4 points de collecte de verre à disposition dans la commune :
- Au Théâtre de Verdure
- Impasse Isidore Lazare
- Chemin du Croze après le pont du Coulon
- Avenue Jean Giono

Vous pouvez consulter le site internet de la mairie www.robion-mairie.com pour les dispositions propres aux déchets.

LUTTE CONTRE LES DÉCHETS SAUVAGES AUTOUR DES CONTAINERS DE TRI SÉLECTIFS

Dans le volet préventif, il a été collé des affiches ludiques sur les 200 containers de déchets de la commune. Des panneaux amovibles ont également été déposés sur les points critiques afin de sensibiliser les riverains ; en parallèle, un rappel concernant les consignes de tri a été mis dans les boîtes aux lettres.

Toujours dans le but d'améliorer la gestion des déchets, une tournée des professionnels de la restauration a été effectuée afin de répertorier les besoins en matière de containers à cartons mis à disposition gratuitement par LMV. Ceux-ci de couleur bleue ont été livrés dernièrement.

Dans le volet sanction, plusieurs procès-verbaux avec amende de 68€ ont été dressés par la police municipale à l'encontre de contrevenants ayant déposé des déchets autour des containers de tri sélectif, quand ceux-ci étaient identifiables.

Pour pouvoir lutter encore plus efficacement contre les dépôts sauvages, plusieurs pièges à photos amovibles ont également été placés autour des points sensibles.

Le service pour les encombrants, à disposition des personnes ayant des difficultés pour se déplacer ou pour des objets très volumineux, est proposé un mercredi par mois (voir le calendrier des dates de ramassage ainsi que les encombrants acceptés sur le site internet de la mairie www.robion-mairie.com). Le formulaire de demande de ramassage (en mairie ou sur le site) est à remplir et à déposer en Mairie avant le mercredi précédent la date de ramassage.

Les déchetteries
Pour les autres types de déchets tels que les appareils électriques et électroniques par exemple, deux déchetteries sont à disposition à Coustellet et Cavaillon (celle-ci propose également un espace spécialement dédié pour les déchets verts), sur présentation d'une carte d'accès.

Pour obtenir celle de Coustellet : il faut remplir le formulaire d'inscription téléchargeable sur le site www.sirtom-apt.fr ou à disposition dans votre mairie et l'envoyer par mail à badge.dechetteries@sirtom-apt.fr ou par courrier au SIRTOM de la région d'Apt Quartier Salignan BP 99 – 84 403 Apt Cédex

Pour obtenir celle de Cavaillon : il suffit de se présenter à LMV 315 av St Baldou à Cavaillon et présenter un justificatif de domicile de moins de 3 mois et une pièce d'identité ou faire la demande par mail sur accueil@c-lmv.fr

Les composteurs
Composter les déchets végétaux de cuisine et les déchets de jardin permet de réduire d'1/3 le poids de nos poubelles et de créer du terreau 100% naturel et gratuit pour fertiliser, enrichir, nourrir et protéger son jardin.

Des composteurs individuels sont en vente à un prix modéré à LMV. Il suffit d'appeler au 04 90 78 82 30 afin de réserver votre composteur. Celui de 400 litres est à 20€ et celui de 600 litres à 30€. Pour des questions de régie, il faut se rendre à LMV pour régler son composteur et le récupérer.

Les composteurs collectifs composés de trois bacs, quant à eux, peuvent trouver une place au bas d'une résidence par exemple.

BUDGET

Pour faire fonctionner une collectivité, il faut des moyens humains et financiers.

Attardons nous sur les finances :
- Fonctionnement : dépenses et recettes liées à la gestion courante de la commune
- Investissement : dépenses et recettes qui liées aux programmes d'investissements pour modifier ou enrichir le patrimoine communal

Voici le budget primitif 2020 voté le 25 février 2020

FONCTIONNEMENT

CHAP	LIBELLÉ	DÉPENSES	CHAP	LIBELLÉ	RECETTES
011	Charges à caractère général	1 135 100.00	013	Atténuation de charges	5 000 .00
012	Charges de personnel	1 995 000 00	70	Produits des services	208 870.00
014	Atténuations de produits	158 000.00	73	Impôts et taxes	2 586 000.00
65	Autres charges de gestion	349 000.00	74	Dotations et participations	467 988.00
			75	Autres produits de gestion courante	21 500 .00
Total des dépenses de gestion courante		**3 637 100.00**	**Total des recettes de gestion courante**		**3 289 358.00**
66	Charges financières	80 000.00	76	Produits financiers	100.00
67	Charges exceptionnelles	11 000.00	77	Produits exceptionnels	67 100.00
022	Dépenses imprévues	50 000.00			
TOTAL DES DEPENSES REELLES		**3 778 100 00**	**TOTAL DES RECETTES REELLES**		**3 356 558.00**
023	Virement à la section d'investissement	1 274 695.19			
042	Opérations de transfert entre sections	117 718.00	042	Opérations de transfert entre sections	94 251.00
TOTAL DES DEPENSES D'ORDRE		**1 392 413.19**	**TOTAL DES RECETTES D'ORDRE**		**94 251.00**
			002	Excédent de fonctionnement 2018	1 719 704.19
TOTAL DEPENSES FONCTIONNEMENT		**5 170 513.19**	**TOTAL RECETTES FONCTIONEMENT**		**5 170 513.19**

INVESTISSEMENT

CHAP	LIBELLÉ	DÉPENSES	CHAP	LIBELLÉ	RECETTES
204	Subventions d'équipements	5 000.00	16	Emprunts	768 240.00
	Détail ci-joint	2 565 839.19			
Total dépenses d'équipement		**2 570 839.19**	**Total recettes d'équipement**		**768 240.00**
10	Dotations, fonds divers	73 725.00	10	Dotations fonds divers	325 000.00
16	Emprunts	979 740.00			
020	Dépenses imprévues	73 000.00			
Total dépenses financières		**1 126 465.00**	**Total recettes financières**		**325 000.00**
TOTAL DES DEPENSES REELLES		**3 697 304.19**	**TOTAL DES RECETTES REELLES**		**1 093 240.00**
040	Op de transfert entre section	94 251.00	021	Virement section fonction.	1 274 695.19
			040	Op ordre transfert section	117 718.00
TOTAL DES DEPENSES D'ORDRE		**94 251.00**	**TOTAL RECETTES D'ORDRE**		**1 392 413.19**
TOTAL DEPENSES INVESTISSEMENT		**3 791 555.19**	**TOTAL RECETTES INVESTISSEMENT**		**2 485 653.19**
	Restes à réaliser	393 081.49		Restes à réaliser	218 000.00
				Excédent d'investissement	1 480 983.49
TOTAL DEPENSES INVESTISSEMENT CUMULÉES		**4 184 636.68**	**TOTAL RECETTES D'INVESTISSEMENT CUMULÉES**		**4 184 636.68**

Détail des investissements budgétés : 2 565 839.19€
- Voirie - 400 000.00€
- Groupe scolaire - 12 000.00€
- Théâtre de verdure - 2 000.00€
- POS-PLU - 3 000.00€
- Bâtiments communaux divers - 35 000.00€
- Mairie - 38 000.00€
- Parc à matériel - 55 000.00€
- Mille club - Judo - 2 000.00€
- Eglise - 16 000.00€
- Réserves foncières - 260 000.00€
- Maison St Roch - 2 000.00€
- Police municipale - 7 000.00€
- Cuisine et réfectoire - 17 000.00€
- Vidéo protection - 28 000.00€
- Café de la gare - 15 000.0€
- Nouveau stade - 360 000.00€
- Nouveau groupe scolaire - 1 056 839.19€
- Hangar industriel de la gare - 106 000.00€
- Rénovation propriété Riton - 40 000.00€

Ces chiffres étant un peu rébarbatifs et pas toujours significatifs, les suivants seront davantage évocateurs pour vous.

Notre commune, c'est :
- 14 000 m² de bâtiments (mairie + école + Eden et autres salles associatives) à chauffer, à entretenir et comme chez vous avec des préoccupations de chaudière, (celle de l'école élémentaire vient d'être remplacée !) de plomberie, d'électricité, de fuites d'eau… à gérer au quotidien… sur une surface de 140 à 160 fois plus grande que chez nous !
- 40 kms de voirie sans aucune subvention du département, de la région, de l'Etat dédiée à la voirie : très lourde charge pour la commune ! Mais, oui, nous faisons le maximum chaque année pour que la voirie soit le mieux entretenue. Evidemment, il reste néanmoins toujours des ornières, des fissures, des nids-de poule par endroits, des peintures de chaussée. Nous en sommes conscients et nous y veillons avec en priorité le souci de la SECURITE : par exemple, création d'un plateau traversant devant la Roumanière, de chicanes.
- 675 points lumineux sans tenir compte de ceux du stade et… toujours une ampoule à changer !
- 60 kms de réseaux d'eau potable sous la responsabilité du Syndicat Durance Ventoux : réseau nécessitant un renouvellement permanent… et toujours une fuite à colmater !
- 29 kms de réseau d'assainissement à surveiller régulièrement !

Notre commune, c'est également :
- Un souci constant d'investir (voir la rubrique TRAVAUX pour améliorer la vie des citoyens)
- Une aide aux associations par le biais des subventions
- Des taux d'imposition reconduits depuis 2014 sans augmentation (20.82 pour le bâti et 51.37 pour le non bâti)
- Des investissements ciblés pour développer la commune de façon harmonieuse en préservant une qualité de vie qui passera essentiellement par le respect de l'équilibre urbanistique et environnemental de Robion
- Le maintien d'un niveau de service public permettant de répondre aux besoins des habitants

TRAVAUX

TRAVAUX 2020.

Malgré les mesures inhérentes à la situation sanitaire qui ont ralenti le calendrier des travaux 2020, un certain nombre de réalisations ont vu le jour ; elles ont pu être réalisées et valorisent notre commune.

1 Rénovation et extension du centre médical
Possibilité d'offrir 5 cabinets pour augmenter la capacité d'exercer des médecins généralistes ou spécialistes.

2 Livraison du lotissement « Les Nuances »
46 logements mixtes, tous occupés depuis septembre soit 34 logements privés et 12 logements sociaux.

3 Halle de la Gare « Maurice Bougnas »
Mise en valeur de cet espace et ses alentours pour y accueillir de futures manifestations dans un espace couvert et clos avec installation d'un WC public.

4 Rénovation importante de la Salle du Bassin
Assainie par une VMC double flux, air renouvelé… Ambiance plus agréable assurée ! Mise en service également d'un vestiaire.

5 Salle modulaire ossature bois
Installation d'une salle modulaire ossature bois, conforme à la RT 2012 en prévision d'une 7ème classe à l'école maternelle.

6 Divers travaux d'aménagement
Complément de l'aménagement du site à bosses de l'association Veluberun.
Aménagement du parking pour en augmenter la capacité pour les 2 associations : le Moto Ball Club de Robion et Veluberun.

1

4

2

5

3

6

TRAVAUX EN COURS :

- Rond-point de la Gare : nécessaire avec la nouvelle salle publique au Café de la Gare d'une part, mais aussi pour ralentir la vitesse avec la Véloroute, le Café de la Gare, l'avenue de la Gare très fréquentée d'autre part.
- Début de l'extension de la buvette du Théâtre de Verdure, réalisée par les agents de la commune. C'est une nécessité pour toutes les manifestations qui utilisent ce cadre prestigieux, en particulier le Festival de Robion.
- Mise en sécurité d'un cheminement piétonnier de la route des Taillades.
- Création de nouveaux vestiaires au stade Di Meco.

Un cabinet d'études est choisi pour porter et concevoir les projets suivants :
- Réhabilitation du chemin du Temps Perdu, de la rue Berthe Morizot, de la route de Caramède
- Aménagement de la place Jules Ferry
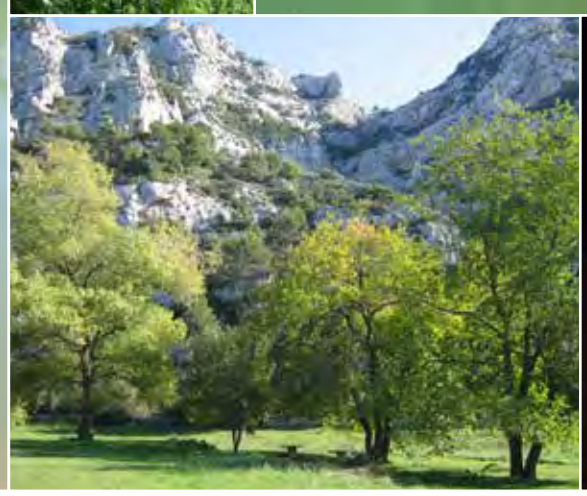
ROBION